

# PLEIN PHARE

sur La Tremblade • Ronce-les-Bains

LE MAGAZINE de la ville de La Tremblade • [www.la-tremblade.fr](http://www.la-tremblade.fr)

## Fête de la mer Festival de la Polynésie

29 & 30 Juillet 2023 - p14



RONCE-LES-BAINS • LA GRÈVE • LA CÔTE SAUVAGE • LE PHARE DE LA COUBRE • LA FORÊT DE LA COUBRE

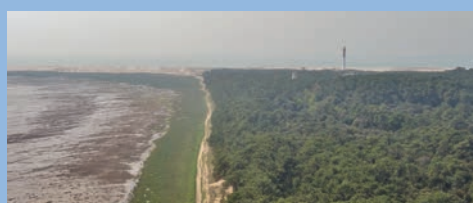

**Yannick LABORDE et Fils**  
 s.a.r.l.  
**Travaux Publics et Particuliers**  
 Assainissement - Goudronnage  
 Défrichage - Terre Végétale  
 Démolition - Location de bennes  
 Lofissement - VRD

accueil@labordeetfils.fr  
 Tél. 05 46 36 20 82 - Fax 05 46 36 05 43  
 Rue de la Guillaferie - 17390 LA TREMBLADE  
 Capital de 7622,45 €

**A VOTRE SERVICE DEPUIS 2 GÉNÉRATIONS**

**Calypso**  
 ESTHÉTIQUE  
 Magali Courtin

**ONGLERIE**

Andréa Massias  
 Chez Calypso Esthétique

L'EMBEILLIE ONGLERIE  
 06.42.54.60.59

Épilation à la cire traditionnelle  
**05 46 36 36 60**

125, Avenue du Général de Gaulle - 17390 La Tremblade

**LA CAVE**  
**ROSÉ, ROUGE & BLANC**  
 Thomas Balangé Sommelier Diplômé

- VINS - BIÈRES - FINES & SPIRITUEUX -  
 PARTICULIERS & PROFESSIONNELS

Métret, 19 rue de la Gare - 05 46 55 34 46  
 La Tremblade, 62 RD Joffre - 05 46 75 82 33  
 contact@cave-rrb.com - www.cave-rrb.com

**Coriolis**  
 Telecom

**ABONNEMENTS - SMARTPHONE ET PC  
 NEUFS ET RECONDITIONNÉS**

**Nouveau Alarme et Vidéosurveillance**

Lundi au vendredi : 9h30 - 12h30 et 15h - 19h  
 Samedi 9h - 12h30 et 14h30 - 18h

4 place Alsace Lorraine - 17390 La Tremblade  
**05 46 36 31 43 - fb17latremblade@outlook.fr**

Marbres - Granits - Pierres - Céramiques

**GRANIT & MARBRE**  
 Creation

**Marbrerie Bijotat**

Fabricant  
 Créateur  
 Poseur

ZAC des Brégaudières - 17390 La Tremblade - 06 73 22 45 31  
 marbrerie.bijotat@laposte.net - www.granitetmarbre-creation.fr  
 Ouvert du lundi au samedi de 09h30 à 12h30 et de 14h30 à 18h30

**Orpi**  
 La Tremblade  
 Groupe Synergimmo

117 Av. Gal de Gaulle  
 17390 La Tremblade  
**05 46 36 15 16**

Estimation offerte

ACHAT VENTE VIAGER GESTION LOCATION SYNDIC

**ETS CHAUVET**  
 Corentin

A votre service depuis 20 ans

- Elagage / Abattage  
 - Parcs et Jardins  
 - Clôtures

**05 46 47 56 95**  
 La Tremblade

www.ets-chauvet.fr  
 contact@ets-chauvet.fr

**VOUS ACCOMPAGNER  
 DANS CHACUN DE  
 VOS PROJETS,  
 ÇA CHANGE TOUT.**

• BANQUE  
 • ASSURANCES  
 • TÉLÉPHONIE MOBILE

**Crédit Mutuel**

7 Place Gambetta - 17390 La Tremblade  
**05 46 36 12 80**  
 E-mail : 39083@creditmutuel.fr

CFCMO - RCS La Roche-sur-Yon B 307 049 015  
 Crédit photo : Getty Images, 2021.

• **VIE MUNICIPALE**

Edito ..... 3  
 Conseils municipaux ..... 4  
 Rencontre citoyenne ..... 4  
 Yves Charles nous a quittés..... 5  
 Achèvement des travaux ..... 5  
 Que fait la commune pour la planète ?.. 6  
 • Projet de création de la Réserve Naturelle Nationale de Bonne-Anse  
 • La laisse de mer  
 La louverterie dans la Presqu'île d'Arvert... 7  
 Bilan de mi-mandat ..... 8  
 Investissement locatif Loi Pinel ..... 10  
 Rentrée scolaire..... 11  
 Buffet de la rentrée..... 11  
 Garderie municipale ..... 11  
 Les écoles ..... 12  
 Activités nouvelles ..... 16  
 Démarche d'aménagement durable.. 25

• **Cahier central : Rétrospective de la saison estivale..... 14-15**

• **CULTURE, SPORTS & LOISIRS**

Le tramway forestier de la Coubre ... 18  
 Phare de la Coubre..... 19  
 Centre nautique ..... 20  
 Les tennis municipaux ..... 20  
 Office de Tourisme..... 21

• **Animations à venir**

Animations de l'hiver ..... 22

• **VIE ASSOCIATIVE**

Ouverture d'ateliers musicaux..... 23  
 Le club de bridge de la Tremblade.... 23  
 Les Archers Trembladais ..... 24  
 Prix de la ville..... 24  
 Dédicace ..... 24  
 Cours de danse..... 25

• **PAROLES DES ÉLUS** ..... 25

État civil..... 24  
 Répertoire ..... 26

Chers(es) Trembladais(es) et Ronçois(es),

Septembre marque la fin de la saison estivale, j'espère que chacun d'entre vous a passé un bel été.

Je souhaite à tous les écoliers, enseignants, parents d'élèves et personnel communal, une belle année scolaire 2023/2024.

Trois années se sont écoulées depuis les élections municipales, l'heure du bilan de mi-mandat a sonné. Vous trouverez dans ce magazine de septembre une partie des actions municipales qui ont été menées. Une mandature dont le démarrage fut atypique par bien des aspects.

D'abord le contexte sanitaire avec la pandémie de Covid 19, le changement climatique, l'inflation, la flambée des prix de énergies, les conflits internationaux... Jamais autant de maires n'ont démissionné de leurs fonctions que ces dernières années. Gérer une commune exige de la résistance et un engagement de chaque instant pour mener à bien les projets nécessaires. Sachez que l'ensemble de l'équipe municipale que je mène s'efforce d'aller de l'avant et œuvre pour le bien commun.

Je profite aussi de cette occasion pour remercier l'ensemble de nos services. Sans eux rien ne serait possible. Nous continuerons donc tous ensemble à œuvrer avec passion pour notre commune que nous aimons tant. Parmi les sujets qui mobilisent toute notre énergie pour cette rentrée les travaux, avec notamment le démarrage du chantier de la mairie annexe (ancienne caisse d'épargne) le parvis autour de l'église et l'arrêt de bus. La poursuite de l'aménagement de la plateforme de Putet et l'installation de vidéo surveillance ainsi que des travaux extérieurs sur les bâtiments de la maison des gardiens sur le site du phare de la Coubre, le démarrage du projet de la rue Bouffard qui devrait accueillir 18 logements règlementés. Pour plus de rapidité d'intervention, la mise en place d'un marché à bon de commande est en cours.

Nous organiserons une exposition pour le projet phare du mandat « la construction de la salle polyvalente » avec les 3 projets proposés par les architectes retenus pour la 2<sup>ème</sup> phase du concours.

Je souhaite que la population puisse être concertée et s'exprimer sur ces 3 projets. La date de cette exposition sera rendue communiquée prochainement.

De nombreuses réunions sont programmées notamment avec Habitat 17 pour la réhabilitation de l'ancien EHPAD les Mimosas et l'ancienne gendarmerie.

L'organisation du 49<sup>ème</sup> salon de la conchyliculture se prépare dès à présent, il aura lieu le mercredi 20 et jeudi 21 mars 2024.

Après de long mois d'attente, l'état de catastrophe naturelle a été reconnu sur notre commune, de nombreux administrés attendaient cette reconnaissance.

Deux personnalités nous ont quittés, Yves Charles, ancien conseiller municipal et attaché parlementaire. Fabrice Tessier, enfant du pays, ostréiculteur bien connu, décédé accidentellement. Nous adressons nos plus sincères condoléances à leurs familles.

Cédric Bérézowski vient d'être récemment nommé directeur des Services Techniques de la commune.

Enfin, j'ai pris beaucoup de plaisir à vous retrouver sur le marché, samedi 16 septembre entourée de mon équipe pour une rencontre citoyenne. Ces échanges directs ont été précieux. Nous renouvellerons cette expérience. N'hésitez pas à solliciter vos élus en mairie autant que de besoin. Une boîte à idées est à votre disposition à l'accueil de la mairie.

Bonne lecture et bonne rentrée à toutes et tous !

Prenez soin de vous et de vos proches.



Bien à vous.

Votre maire.

Laurence Osta Amigo.



Directrice de la publication : Laurence Osta Amigo

Responsable de la rédaction : Christine Vollet Chamboulan

E-mail : magazine@latremblade.fr

Comité de rédaction : Gilles Cénéryni, Bernadette Chaillé, Nelly Guilhem, Betty Moreau, Anne-Marie Rolland, Lionel Alban et Raoul Colmard.

Photos : Gilles Cénéryni, Cara, Christine Vollet Chamboulan, les élus, les services municipaux et les associations trembladaises.

Réalisation et Impression :

Imprimerie Atlantique Offset  
 La Tremblade - Dépôt légal N° 471  
 © Illustrations : freepik.com - pixabay.com

Imprimé sur papier issu de forêts gérées durablement.



Retrouvez nous sur la page Facebook : [pleinpharelatremblade](https://www.facebook.com/pleinpharelatremblade)

**MAIRIE**

**Heures d'ouverture de la mairie :**

Du lundi au vendredi de 8h45 à 12h et de 13h30 à 17h15

**Adresse :**

23, rue de la Seudre - 17390 LA TREMBLADE  
 Tél. : 05.46.36.99.00  
[www.la-tremblade.fr](http://www.la-tremblade.fr) - [mairie@la-tremblade.com](mailto:mairie@la-tremblade.com)

Téléchargez ici l'appli mobile « La Tremblade »



App Store

Google Play

## Conseils municipaux

Le 28 juin 2023 - quelques décisions ...

- ✓ Concours restreint de maîtrise d'œuvre sur esquisse pour la déconstruction et la reconstruction d'une salle polyvalente. Le Conseil municipal autorise Madame le Maire à valider l'admission des 3 candidats proposés le 15 juin 2023 par le jury de concours dans le cadre de la procédure de concours restreint de maîtrise d'œuvre.
- ✓ Le Conseil municipal décide de solliciter une aide financière auprès de l'agence de l'eau Adour-Garonne pour la révision du profil de vulnérabilité des zones de baignade des plages de la Cèpe et du Mus de Loup à hauteur de 50% soit la somme de 9 732.50 €.

Le 13 septembre 2023 - quelques décisions ...

- ✓ Le Conseil municipal décide de majorer de 40% la part communale de la cotisation de taxe d'habitation due au titre des logements meublés non affectés à l'habitation principale, portant ainsi son taux de 12.21% à 17.09%.
- ✓ Sur proposition de Madame le Maire, le Conseil municipal décide de donner un avis favorable aux ouvertures dominicales les 24 et 31 décembre 2023 pour les commerces de détail de la commune.

Retrouvez l'ensemble des comptes rendus des conseils municipaux sur le site internet de la commune [www.la-tremblade.fr](http://www.la-tremblade.fr)

## Des précisions

### TAXE FONCIÈRE 2023

Son augmentation de 7,1 % a été décidée par le gouvernement. Elle est nationale. Lors du vote du budget, le conseil municipal avait décidé de ne pas augmenter la part communale.

### SURÉLÉVATION DE LA RÉSIDENCE DE LA CÈPE

Une décision de la cour administrative de Bordeaux en date du 15 décembre 2022 a prescrit à la commune de délivrer le permis de construire, malgré l'opposition des élus au projet. En dernier recours un pourvoi en cassation a été formé.

## Rencontre citoyenne

Samedi 16 septembre, la municipalité a organisé une 1<sup>ère</sup> rencontre citoyenne au cœur du marché de 9 h à 12h. Les Trembladais sont venus nombreux pour échanger avec les élus sur des sujets divers et variés, dans un esprit constructif.

Cette initiative a été appréciée, et sera renouvelée par Mme le Maire et son équipe municipale.



## Yves Charles nous a quittés

Lors du Conseil municipal en date du 13 septembre 2023, un hommage a été rendu à Yves Charles, ancien conseiller décédé le 17 août dernier. Après qu'une minute de silence ait été tenue, Madame le Maire et les élus ont adressé leurs plus sincères condoléances à la famille et aux amis du défunt.

*Diplômes en mains, en 1978, après une spécialisation de directeur d'institutions socio-éducatives effectuée au Centre régionale d'éducation physique et sportive (CREPS) de Poitiers, Yves Charles crée le premier centre de loisirs permanent sur la Presqu'île d'Arvert (aux Mathes-La Palmyre). Dans les années 80, il fait son entrée en politique en qualité d'attaché parlementaire ; en 1986, c'est auprès de Jérôme Lambert, député de Charente, qu'il exerce ses fonctions; parallèlement maire-adjoint de Ruffec*

*durant une mandature, il profite de cette période pour suivre des études à l'Ecole nationale d'administration (ENA), entrant dans le cadre de la formation continue des attachés parlementaires. Après plusieurs années passées à la Chambre d'industrie et de commerce d'Angoulême comme responsable de formation, il part au Gabon pour y réaliser la première école des Arts et Métiers ; le projet abouti, il en est le responsable et se voit confier, en tant que directeur général auprès du ministre du commerce et du tourisme, le suivi de plusieurs projets en matière de tourisme et d'hôtellerie.*



*De retour à La Tremblade, Yves Charles exercera les fonctions de directeur de la Maison de l'emploi de Royan. Son expérience professionnelle le conduira tout naturellement à s'investir pour sa commune, dans le milieu associatif mais aussi en tant qu'élu ; plusieurs dossiers lui seront ainsi confiés comme celui du Conservatoire du protestantisme, du musée de la Marine ou encore de « port 2005 ». Ancien membre du Comité de rédaction du Bulletin municipal, c'est à ce titre qu'un dernier hommage lui sera rendu en réunion de travail pour la confection de ce numéro.*



## Achèvement des travaux

En adressant par courrier simple à la mairie l'imprimé de déclaration attestant l'achèvement et la conformité des travaux (DAACT), un propriétaire, qui a obtenu une autorisation d'urbanisme (permis de construire, déclaration préalable de travaux, permis d'aménager), informe les services de l'urbanisme que les travaux sont terminés et atteste de leur conformité à l'autorisation obtenue. **Elle est obligatoire**, remplie et signée par le maître d'ouvrage ou par l'architecte en charge des travaux.

Les services de l'urbanisme disposent d'un délai de 3 ou 5 mois (selon le site concerné) pour en vérifier la conformité au projet initial. Un rendez-vous sur site est fixé par courrier au propriétaire pour un **récolement obligatoire**.

Si les travaux sont conformes, la mairie délivrera une attestation de non-contestation.

Dans l'hypothèse d'une non-conformité, le propriétaire sera informé, par lettre recommandée avec accusé de réception, des motifs de la contestation. Pour obtenir l'attestation de non-contestation, souvent demandée par les acheteurs et les notaires en cas de revente moins de 10 ans après l'achèvement des travaux, il devra :

- Déposer un permis modificatif qui présente l'état de la construction à l'achèvement des travaux ;
- Mettre les travaux en conformité avec l'autorisation accordée.

Dans le cas où les modifications sont impossibles à réaliser, la démolition peut être imposée.

Si aucune DAACT n'a été déposée la mairie, dispose d'un délai de 6 ans pour constater le défaut de conformité.

Le défaut de cette déclaration de fin de travaux est en outre risqué au moment de la vente du bien immobilier concerné : il faudra informer les acheteurs de l'absence de DAACT et des risques à sa charge. En l'absence de DAACT, les acheteurs peuvent engager une action en justice pour obtenir un dédommagement.





## Que fait la commune pour la planète ?

### Projet de création de la Réserve Naturelle Nationale de Bonne-Anse

Une réserve naturelle est une partie du territoire où la conservation de la faune, de la flore, du sol, des eaux, des gisements de minéraux et de fossiles et, en général, du milieu naturel présente une importance particulière.

Il convient de soustraire ce territoire à toute intervention artificielle susceptible de le dégrader.

La réserve naturelle a pour vocation de préserver des milieux naturels fonctionnels, écologiquement représentatifs et à forte valeur patrimoniale.

Le classement d'une Réserve Naturelle Nationale est prononcé par un décret qui fixe le périmètre protégé et énumère les activités réglementées, pour mieux encadrer les usages sur le site.

Il y a aujourd'hui 169 Réserves Naturelles Nationales en France.



#### Pourquoi ce projet ici ?

L'écosystème y est fragile, d'un fort intérêt écologique : une flèche sableuse unique, une zone de repos et d'alimentation majeure pour les oiseaux, une flore remarquable dans les dunes... Mais il s'agit d'un site très fréquenté, notamment en été, et certaines activités peuvent dégrader ce patrimoine naturel.

Ce patrimoine exceptionnel fait déjà l'objet de mesures de gestion ou de protection :

- les sites Natura 2000 de la Presqu'île d'Arvert, animés par la CARA, permettent par exemple aux professionnels de signer des contrats avec l'État lorsque leur activité est compatible avec les enjeux environnementaux. Ils impliquent par ailleurs que les porteurs de projets de certaines activités évaluent les incidences de celles-ci sur le patrimoine naturel ;
- la baie est une réserve de chasse ;
- le marais de Bréjat est protégé par un arrêté préfectoral de protection du biotope qui interdit toute destruction ou altération du milieu ;
- la partie marine du site est aussi incluse dans le périmètre du Parc naturel marin de l'estuaire de la Gironde et de la mer des Pertuis, et le domaine public maritime de la baie est attribué au Conservatoire du littoral, qui a récemment établi un plan de gestion de ce domaine.

En complément de ces outils existants, la Réserve Naturelle Nationale à Bonne Anse permettrait de doter le site d'une réglementation unifiée, à la hauteur des enjeux du site, et d'une équipe dédiée, avec des moyens financiers attribués par l'État annuellement.

Pour l'instant, le périmètre proposé pour la future Réserve n'est pas encore défini : le périmètre d'étude englobe la baie de Bonne Anse, le marais de Bréjat et s'étend jusqu'au banc de la Mauvaise, au large.

#### Les grandes étapes du projet :

2023-2024 : élaboration de dossier d'avant-projet.

2024 : avis d'opportunité du Conseil Scientifique Régional du Patrimoine Naturel et du Conseil Nationale de Protection de la Nature (décision ministérielle de poursuivre la procédure formelle de création).

2025 : le préfet transmet le projet au ministère.

2026 : Avis du Conseil National de Protection de la nature/ Consultations ministérielles/avis éventuel du Conseil d'Etat (un décret acte la création de la réserve).

#### Qui est consulté ?

Un comité de pilotage et un comité technique ont été installés pour accompagner le projet.

Six groupes de travail thématiques ont été organisés avec les parties prenantes (collectivités, associations, propriétaires, socio-professionnels...) : 1 sur les sports et les loisirs en mer, 1 sur les sports et les loisirs terrestres, 1 sur l'agriculture, la chasse et les activités forestières, 1 sur la pêche professionnelle, un sur la pêche de loisir), 1 sur l'ostréiculture

#### Les prestataires :

recrutés par la Direction Régionale de l'Environnement, de l'Aménagement et du Logement (DREAL), sont le Conservatoire d'Espaces Naturels de la Nouvelle-Aquitaine et la Fédération départementale des Chasseurs de Charente-Maritime.



## Une animation phare sur la laisse de mer

Proposé habituellement lors des grands événements de plein air du territoire, tels que le village du Développement Durable de la CARA ou le Tour voile de Charente-Maritime, le stand de sensibilisation à l'environnement Natura 2000 animé par la CARA a élu domicile au pied du Phare de la Coubre tous les jeudi entre juin et août.

Le soutien logistique de la commune et de l'équipe du Phare a permis à environ 700 personnes de bénéficier de cette animation ludique grâce aux boîtes mystères où des éléments de la laisse de mer étaient à reconnaître rien qu'au toucher !

Les lasses de mer sont l'ensemble des éléments (naturels ou d'origine humaine) déposés par l'océan à chaque marée. Elles sont à la base du cycle de vie du milieu côtier et de nos dunes. Ainsi, le nettoyage de nos plages les plus naturelles a évolué afin de laisser sur place les débris naturels et de ne retirer que les déchets. En bonus étaient montrés des œufs de bulot dont on ne se pose jamais la question de sa reproduction et de l'oursin des sables, habitant méconnu de nos estrans sableux.

Pour finir, un petit jeu d'identification entre Mouette et Goëland qui en a piégé plus d'un !



*Pour en savoir plus sur ce milieu naturel, rendez-vous sur <https://presquile-darvert.n2000.fr/>*

### Samedi 16 septembre 2023 - World Cleanup Day à Roncée-les-Bains

Ramassage de déchets par l'association «les insurgés des déchets», en partenariat avec le casino Partouche et la mairie.

A la Cèpe, Centre Nautique, Mus de Loup, Port à sec et quelques allées : 64 participants, 11.000 mégots, 156,3 kg de déchets divers...

## La louveterie dans la Presqu'île d'Arvert



**Un peu d'histoire** : cette institution a été créée par Charlemagne en 813 pour protéger les populations et les troupeaux des attaques des loups d'abord puis celles des ours, lynx, sangliers, blaireaux, renards et autres animaux sauvages.

**La louveterie de nos jours** : elle a évolué en fonction des besoins de la société et des peuplements de la

faune sauvage. Aujourd'hui, les « lieutenants de louveterie » ou « louvetiers » sont des personnes privées, collaborateurs entièrement bénévoles de l'administration. Nommés tous les 5 ans par le préfet, ils exercent 3 grands types de missions :

- Ils participent à la destruction et à la régulation des animaux susceptibles de causer des dégâts et des dommages ainsi qu'à l'atteinte à la sécurité publique.
- Ils sont assermentés et ont pour qualité de constater, dans les limites de la circonscription qui leur est fixée, les infractions à la police de la chasse (braconnage par exemple).
- Ils sont les conseillers techniques de l'administration pour résoudre les problèmes posés par la gestion de la

faune sauvage et organisent des chasses et des battues administratives.

La Charente-Maritime compte 22 lieutenants de louveterie, sollicités pour réguler ou décantonner des espèces considérées comme nuisibles (renards, blaireaux, pigeons...) et pour d'autres occasionnant des dégâts dans les cultures, campings, terrains de sport et autour des maisons (sangliers principalement).

Sur la Presqu'île d'Arvert, c'est Aymeric Boutrot qui, à la suite de son père louvetier pendant 32 ans, a été nommé lieutenant de louveterie en 2020.

Il intervient du 1<sup>er</sup> juillet au 30 juin.

Il est porteur d'un arrêté préfectoral lui permettant d'intervenir à tout moment.

Son secteur se situe entre Royan et Marennes, secteur boisé avec la forêt domaniale de la Coubre et quelques vastes ACCA (associations communales de chasse agréées), secteur extrêmement touristique en période estivale.

Actuellement, 90% de ses interventions parfois nocturnes ciblent principalement l'espèce sanglier.



## Bilan de mi-mandat

### De nombreuses actions menées



#### Actions municipales

##### Conseil Municipal des Jeunes

Mise en place du Conseil Municipal des Jeunes.

##### Référents de quartiers

11 référents de quartier partagés en 3 secteurs.

##### Rencontre citoyenne

Rencontre citoyenne sur le marché de La Tremblade en septembre 2023. Très positif, expérience à renouveler.

#### Signalétique

##### Mobilier urbain

2 panneaux d'affichage numérique installés place Gambetta à La Tremblade et place du marché à Ronce-les-Bains – Installation d'une borne tactile pour l'affichage légal devant la mairie

##### Totems

Installation de 3 totems pour valoriser les entrées et sorties de la commune.



#### Travaux

**Réfection du revêtement** de la place Brochard - Ronce-les-Bains

**Revitalisation du centre-ville La Tremblade** : quai d'honneur, rue Foran et périphérie du port

**Foyer Culturel** : Projet phare du mandat – Après l'arrêt du projet de réhabilitation, il vient d'être lancé la procédure de concours de maîtrise d'œuvre pour la démolition-reconstruction d'une nouvelle salle polyvalente de 1000m<sup>2</sup> pour un montant prévisionnel de 2,5 M € HT. Nous organiserons une présentation aux habitants des trois projets d'architectes.

**Création de la voie de la Résinerie** : la voie nouvelle de la Course a été créée ainsi qu'un passage à niveau pour le nouveau quartier de la Résinerie

**Pôle Santé** : Sur le site de l'ancienne gendarmerie, aménagement entièrement réalisé par les services techniques.

**Mairie annexe** : Achat des locaux de l'ancienne Caisse d'Épargne, face à la mairie. Début des travaux en septembre 2023. Dans ce bâtiment seront installés la police municipale, France Services et une salle de réunion.

**Aménagement du dépôt Tessier** – Route de Putet

**Sanitaires** : Installation de sanitaires automatiques, place du Temple, allée de la plage de la Cèpe et place des Roses.

**Voirie** : Réalisation : Impasse de la Garde, impasse des petits Rivaux, impasse des Houx, impasse et passage Clémenceau.

Enrobage et empierrement : Route de la Touche, allée des Fauvettes, allée des Hortensias, chemin de Saute-Chèvre (gros entretien).

**Maison des associations** : Restauration en cours de la salle de billard par les services techniques. Fourniture d'un lino pour les Restos du Cœur.

**Parkings** :

- Impasse du cimetière : réalisation de 60 places pour les commerçants
- Réfection et agrandissement du parking des écoles
- Parking de la Résinerie en partie achevé, concassage pour finaliser le revêtement.
- Plusieurs parkings à vélo ont été installés sur la commune
- Réfection du parking de la place des Roses
- Une nouvelle signalétique des parkings a été mise en place en centre-ville dans le but de simplifier leur repérage.





## Culture

### Salle de musique

Entièrement aménagée en régie par les services techniques. La « Boîte à musique » connaît un franc succès.

### 48<sup>ème</sup> salon de la Conchyliculture et de cultures marines

Bilan très positif, l'organisation est portée par le service animation.

### Phare de la Coubre

Obtention de l'autorisation de gestion du Phare par les Phares et Balises pour plusieurs années. A été sélectionné pour le concours du monument préféré des français, 7<sup>ème</sup> au classement final sur 14 monuments.

## Structures sportives

### Tennis municipaux

Afin de diversifier l'offre et répondre à la demande, la commune a décidé la construction d'un 1<sup>er</sup> court de padel tennis. Puis un 2<sup>ème</sup> court a été construit pour permettre notamment les compétitions. La réservation des cours en ligne avec 7Smach est un vrai succès.

### Centre Nautique Charline Picon

L'accueil du centre nautique a été entièrement relooké et réaménagé par le menuisier des services techniques afin de pouvoir créer une petite boutique dans ce nouvel espace.

## Environnement et développement durable

**Borne électrique** : Installation d'une borne de recharge pour véhicule électrique, place Jean-Noël de Lipkowski, financée par le Département.

**Borne de recharge pour les vélos** électriques sur le quai d'honneur

**Crèche** : Installation d'une ombrière dans la cour

**Photovoltaïques** : Installation de panneaux photovoltaïques sur les toitures du Centre Nautique et du gymnase des Bengalis.

**Plantations** : 48 arbres dont 38 de hautes tiges ont été plantés autour du port et du temple.

20 palmiers de Ronce-les-Bains ont tous été répartis dans les différents massifs de la commune. Ils ont été remplacés par des lagerstroemia. Les efforts fait par le service espaces verts en matière de protection de l'environnement ont permis à la commune de recevoir la charte « +Nature » qui remplace « Terre Saine »

**Sur l'Îlot Rousselot**, un cheminement piétonnier est régulièrement entretenu qui protège ainsi la biodiversité.

**Eclairage public** : Afin de faire des économies des changements d'horaires ont été programmés.

## Cadre de vie et service aux citoyens

### Cartes d'identité et passeports

Après plusieurs mois d'attente, nous avons obtenu de la Préfecture l'accord pour accueillir le dispositif de recueil.

**Nouveau distributeur bancaire (DAB)** au marché de Ronce-les-Bains : Indispensable en été pour la station.

**Maison France Services** – Née de la volonté d'un retour du service public au sein des territoires, la commune se devait d'accueillir une Maison France Services.

**Heure civique** – La commune adhère au dispositif de l'heure civique. A ce jour 25 personnes sont inscrites à ce dispositif et apportent leur aide à ceux qui ont en besoin (promenade, courses, jardinage). Les demandes des particuliers arrivent au CCAS qui les transmet à la mairie

## Urbanisme

**Lotissement de la Sibonnerie** – Primo accédants - 5 lots de terrains constructibles et viabilisés par la commune ont été attribués à des primo-accédants lors d'une commission d'attribution. Ils ont été mis en vente au prix de 100€ le m<sup>2</sup>.

**Opération façades** - Poursuite des aides à l'amélioration des façades. Budget de 15000 €.

**Logements vacants** - Le calcul des logements vacants est en cours. (Réalisé par le service URBA)

**Révision du PLU** – en cours, prévision de l'arrêt en fin d'année.



## Ecoles

### Fusion des écoles élémentaire et maternelle

Cette fusion a permis à l'école de conserver les classes existantes.

### Ecole privée

Notre Dame de St Joseph est une école sous contrat d'association. La commune doit donc participer aux dépenses de fonctionnement pour les élèves de La Tremblade en respectant le principe de parité. Pour 2022, 17 enfants en maternelle et 53 en primaire, la dotation annuelle versée par la commune à l'école de Notre Dame de St Joseph s'élève à 65 690 €.

### Garderie scolaire municipale

A la rentrée 2023, la commune reprend la gestion de la garderie scolaire qui était auparavant assurée par le SIVOM de la Presqu'île d'Arvert.

### Restaurant scolaire

Le personnel du restaurant scolaire prépare chaque jour plus de 300 repas pour les enfants y compris ceux de l'école St Joseph. Une fois par semaine, il est proposé un repas végétarien en application de la loi Egalim. Toutes les 4/5 semaines, un repas à thème est organisé par notre équipe pour le plus grand plaisir des enfants. Elus et enseignants y participent.

## Solidarité

**CCAS** – Pendant l'épidémie de Covid et le confinement, les agents du SAAD ont continué leurs interventions. Des élus se sont mobilisés, et ont maintenu par téléphone des liens avec les personnes les plus fragiles dites vulnérables. Les agents des Services Techniques ont distribué 2 fois par semaine les courses alimentaires.

**EHPAD LES BENGALIS** - Il aura fallu une dizaine d'années pour voir la livraison du nouvel EHPAD « Les Bengalis ». L'obtention des 15 lits supplémentaires a permis la création d'une unité d'hébergement pour personnes atteintes de pathologie type Alzheimer. Ce qui porte à 65 le nombre de résidents. Habitat 17 a porté le projet de construction sur un terrain mis à disposition par la commune. Coût de l'opération 6,5 M€ (2 M€ ont été obtenu auprès du CNSA).

**PORTAGE DES REPAS** – passage en liaison froide 6 jours /7. Une réflexion est en cours pour passage à 5 jours.

## Sécurité

**DICRIM** – Elaboration du DICRIM (document d'information Communal sur les risques majeurs) qui a été distribué dans toutes les boîtes aux lettres. Ce document est très important doit être lu et conservé chez les administrés.

**Plan Communal de Sauvegarde**– L'actualisation du PCS est en cours.

**Aménagement de la Grève et sécurisation**– Expérimentation en 2022. Afin de limiter la vitesse excessive des véhicules des aménagements ont été réalisés afin de réduire la vitesse. Mise en place d'une chicane au niveau de la cale ronde, rétrécissement au niveau des passages piétons, création d'une voie réservée aux piétons et cyclistes côté canal. Passage en zone 30. (Du 15 juin au 15 septembre)

**Police municipale** – Acquisition d'un buggy pour des déplacements plus réactifs notamment sur les plages et la forêt.

**Vidéo surveillance** – Développement des installations

# Impôt sur le revenu

## Investissement locatif Loi Pinel / Duflot (réduction d'impôt)

Si vous avez réalisé un investissement locatif, vous pouvez bénéficier d'une réduction d'impôt. Le dispositif Pinel s'applique si l'investissement a été fait depuis septembre 2014 et jusqu'au 31 décembre 2024. Le dispositif Duflot s'applique s'il a été fait de 2013 à août 2024. (A consulter sur [www.service-public.fr](http://www.service-public.fr))

### Zones géographiques concernées par la loi Duflot :

Elles sont au nombre de 4 :

- Zone Duflot A
- Zone Duflot A bis
- Zone Duflot B1
- Zone Duflot B2 (sous-conditions)

Neuf communes de Charente-Maritime viennent de passer en zone B1, dont La Tremblade, éligible à la loi Pinel.

## Rentrée scolaire

C'est encore en musique que nous avons accueilli les élèves et leur famille le lundi 4 septembre. Grâce à la mairie, nous avons pu, cette année aussi, faire de ce moment un événement joyeux et convivial en musique.



## Buffet de la rentrée

Cette année, Mme le Maire a souhaité organiser un « buffet de La rentrée » au sein du restaurant scolaire de l'école La Sablière.

Ce fut l'occasion de rencontrer les parents, de présenter l'équipe du périscolaire ainsi que de dialoguer avec les élus et enseignants.

Franc succès pour une première, une centaine de personnes ont répondu à l'invitation.

Bravo au personnel de l'école pour la confection du buffet ainsi que pour la réalisation de l'exposition « la cantine en fête » qui retraçait depuis 2020 les repas à thème en photos.

A reprogrammer pour l'année prochaine.



## Garderie municipale

Depuis la rentrée scolaire, la garderie est devenue municipale et est exclusivement gérée par la commune.

L'équipe d'animation encadrée par Julie Martel accueillera vos enfants le matin dès 7h30 jusqu'à 8h35 et le soir de 16h15 à 18h30. Un goûter est offert par la commune à chaque enfant et plusieurs activités leur sont proposées comme l'aide aux devoirs pour ceux qui le souhaitent, jeux de société, activités sportives etc...



# École élémentaire La Sablière

## Retour sur la fin d'année scolaire

### Vive le cinéma !

CM2 - La Sablière : Cette année, notre classe a participé à École et Cinéma et a donc pu profiter du cinéma l'Estran à Marennes pour trois belles séances (Mon voisin Totoro, Le chien jaune de Mongolie et Billy Elliot). En prolongement, nous avons eu la chance de recevoir Philippe Sanson qui nous a parlé de l'histoire du cinéma et nous a aidé dans la réalisation d'un court métrage autour des effets spéciaux.



### On monte sur scène ! Projet THEA

CM2 - La Sablière : Grâce à THEA, une action menée par l'OCCE pour favoriser la pratique du théâtre dans les écoles, et après des mois d'apprentissage du texte, de mise en scène et de répétitions, nous avons pu présenter notre adaptation de RAVIE de Sandrine Roche sur la scène du Breuil Magné. Mélangeant Théâtre et danse, la pièce fut une très belle réussite. Quelle fierté de voir les élèves monter sur scène !



### La Sablière dans le Périgord

CE2 et CM2 - La Sablière : Grâce aux généreux donateurs, aux



différentes actions menées par l'école et à l'aide de la mairie, ce sont 45 enfants qui ont pu partir cinq jours à Montignac, en Dordogne. Les élèves de CE2 et CM2 de La Sablière ont profité d'un cadre extraordinaire pour une classe découverte sur le thème de l'histoire et du sport. Au programme : Canoë sur la Vézère, visites des grottes de Lascaux et Rouffignac, escalade sur paroi naturelle, visite du château de Castelnaud, randonnées, ateliers préhistoriques... Que de souvenirs mémorables pour ces enfants qui ont bien grandi en quelques jours.

### Serpentard gagne (encore!) la coupe des 4 maisons.

CM2 - La Sablière : Notre classe a choisi pour thème Harry Potter. À la rentrée, chaque enfant a reçu une lettre d'admission puis est réparti dans une des quatre célèbres maisons de Poudlard. Des rituels, des bonnes réponses ou des initiatives personnelles permettent de rapporter des points à sa maison. Cette année, Serpentard a fait très fort. C'est simple, ils ont gagné à chaque fois ! Alors un grand bravo aux sorciers Luna, Loup Eli, Léo, Maëlle Noah pour leur investissement.



# Ecole Notre-Dame-St-Joseph



### La rentrée à l'école

Lundi 4 septembre les élèves ont retrouvé le chemin de l'école. Après un petit café offert par l'association de parents d'élèves, ils sont entrés en classe avec leurs camarades et leurs enseignants.

En fin de journée, a eu lieu une célébration de rentrée durant laquelle Père David est venu bénir les enfants et leur cartable. C'est parti pour une nouvelle année scolaire !



### Une nouvelle directrice à Notre Dame St Joseph

Cette année, l'équipe de l'école a accueilli une nouvelle directrice, Béatrice Boileau.

«Après 16 années passées au sein de l'école Jeanne d'Arc sur l'île d'Oléron, je reviens avec plaisir à l'école Notre Dame St Joseph, où j'ai exercé pendant 2 ans ; je reprends la classe de GS/CP. Vous pouvez solliciter un rendez-vous le mardi, car c'est ma journée de décharge.

Je pense que mon rôle, en tant que cheffe d'établissement est d'unir toutes les personnes de la communauté éducative.

Notre école se propose d'accueillir chacun dans sa singularité, pour vivre ensemble, dans un cadre sécurisant et bienveillant, propice aux apprentissages.

Nous défendons des valeurs de partage, de tolérance, d'ouverture et de joie d'apprendre.»

Venez nous rencontrer pour notre soirée Portes Ouvertes le vendredi 15 mars 2024 de 17h à 19h30.



### Du nouveau à la cantine

Cette année, les élèves de CE2/CM1 et CM1/CM2 ont eu la joie de découvrir un nouveau fonctionnement à la cantine : le self ! Après avoir pris son plateau et ses couverts, chaque élève se sert à présent en entrée et en dessert de manière autonome. Le plat de résistance est servi par « Chef Gilles » évitant ainsi le gaspillage alimentaire. Les élèves sont ravis de ce nouveau fonctionnement « comme au collège ! ».



## La Tremblade color run

de l'association orchestre du collège  
Fernand Garandau

L'association Orchestre Au Collège Garandau organise une « color run », le dimanche 5 novembre, afin de financer ses projets éducatifs. Il s'agit d'un footing urbain, festif et coloré à allure régulée.

Après un échauffement tonique, nous vous proposons de courir sur un parcours de 6 km. L'allure sera déterminée par un vélo ouvreur et un vélo balai encadrant le peloton. Sur le parcours, des petites pauses festives nous permettront d'asperger les participants de la poudre colorée, afin de mettre un peu de couleur à la manifestation. Nous vous promettons une arrivée en fanfare pour un final explosif !

Nous vous attendons nombreux pour le simple plaisir de courir, mais aussi de faire la fête et de partager un moment convivial en famille et entre amis.

Moins de 16 ans : 5€

Adultes : 10€

Places limitées

Inscriptions sur (pas d'inscription sur place) :

<https://www.helloasso.com/associations/orchestre-au-college-garandau/evènements/la-tremblade-color-run>



# Rétrospective de la SAISON ESTIVALE

Comme on dit « Les années passent, mais ne se ressemblent pas »  
Toujours tributaire de la météo, il a fallu gérer non pas la canicule, mais la pluie et le vent. Malgré tout, aucune annulation de manifestation.

Début juillet, les festivités ont été lancées par la traditionnelle **fête du port**, Suivies, par la **célébration du 14 juillet**, avec la distribution de lampions place du marché, déambulation, concert, feu d'artifice.



## Fête de la mer, Festival de la Polynésie

s'est déroulée sur 2 jours, village polynésien le long de la grève

Les incontournables, promenades en mer, sorties jet ski, concours du meilleur ouvreur d'huitres, lancer de gerbe en souvenir des marins péris en mer.



Début des festivités : **déambulation** dans le centre ville de La Tremblade.



**Tombola**, 2 heureuses gagnantes réparties avec une perle de Tahiti montée sur collier, provenant du pays d'origine.



**Collecte au profit de la SNSM**, a rapporté la somme de 359,65 €





**Concert Abba Tribute Band**  
2500 spectateurs ont dansé au rythme de «Mama Mia »

4 concerts programmés au Théâtre de Verdure, le **concert des Eurochestrées « Orchestre symphonique des jeunes de Montréal »** déplace au Foyer d'Animations cultures, en raison de la météo.



**Fany Lom, élue Miss Ronce 2023**, 10 candidates se sont présentées, sous les applaudissements et les encouragements d'un public très nombreux.

Dernière soirée au théâtre de verdure **« le Groupe Cariba »**, ambiance cubaine latino, les spectateurs conquis par le site et la musique se sont appropriés les lieux pour danser.

Vifs succès pour les 2 **séances de Plein Air** (dont 1 soirée au FAC météo pluvieuse) 2 **soirées Food Truck**, 700 vacanciers et locaux présents pour la dernière soirée.



Place des Eiders à Ronce les Bains, **concerts, soirées dansantes, spectacles pour jeune public**, ce sont environ 50 animations gratuites proposées durant tout l'été.

Les **mercredis de l'été** c'est **Fest'Ronce l'association des commerçants** de Ronce les Bains, qui anime les soirées.

L'**amicale du personnel communal** a proposé ses **sardinades** tous les vendredis soir de l'été.

Vif succès pour les **remises en forme de stretching** à la plage de la Cèpe animées par **Brigitte, et de zumba** sur la place des Eiders animée par **Carole et Frédérique**.



*Bilan très positif de cette saison estivale 2023, de belles soirées d'été, un public toujours au rendez vous des animations proposées, dans une ambiance familiale et conviviale, avec une programmation variée et de qualité.*

*Remerciements aux services techniques toujours présents, quelle que soit l'heure tardive ou très matinale, à la police municipale, à William et Léo du service animation, à Betty du service communication, aux bénévoles et aux élus qui ont contribué au bon déroulement de cette saison estivale 2023.*



## Activités nouvelles

### Esprit Magic, un magicien à La Tremblade

Johnny Torre, magicien professionnel depuis 20 ans, s'est installé à La Tremblade. Il vient d'ouvrir une boutique atypique, jamais vue en Nouvelle Aquitaine, au cœur de notre ville avec laquelle comme il le dit « la magie a opéré ». Il propose des articles de magie pour magiciens débutants, amateurs et professionnels : cartes, foulards pour réaliser des tours divers et variés, mais aussi articles de spiritualité, bougies pour rituel magique, des tarots, des pendules, etc.



Magic Johnny, expert en magie rapproché, spécialiste en close-up, stand-up et mentalisme, illuminera vos soirées dans une ambiance magique. Il réalisera des tours variés et époustouflants, des tours de cartes et du mentalisme à troubler vos esprits. Magic Johnny a plus d'un tour dans son sac et surprend toujours son public.

Avec Mireille, sa conjointe, ils vous plongent dans la magie spirituelle. Ils vous proposent des cours de magie, des conférences avec d'autres magiciens, des séances d'hypnothérapie (arrêt du tabac, stress, phobies, douleurs, préparation mentale).

Le mieux c'est de les rencontrer, et prendre rendez-vous pour des séances de cartomancie, guidance, tarot, oracles.

2 place Gambetta - La Tremblade - Tél : 07.69.70.39.04 (aux heures d'ouverture) - Facebook : Johnny Torre - Ouvert tous les jours de 10h-12h30 et 15h-18h30 (les horaires seront revus)

Rendez-vous de 8h à 10h – 12h30 et 15h-18h30 à 20h

### EARL Les Huîtres Mélambre

Incontournable à l'entrée de Ronce-les-Bains depuis plus de 20 ans, cette entreprise familiale s'est délocalisée et vous attend route de la Fouasse à La Tremblade. Les huîtres Mélambre, c'est du producteur au consommateur, et de père en fils. Christophe est fier de cette tradition.

Vous trouverez sur le stand tenu par la maman de Christophe, de la petite dégustation de produits frais à consommer sur place ou à emporter, mais aussi des préparations de plateaux de fruits de mer.



Christophe a su fédérer une clientèle fidèle, ne comptant pas ces heures, vous pouvez le voir également lors de prestations dans les campings de La Tremblade.

Ouvert de juin à septembre  
Route de la Fouasse -  
La Tremblade

Christophe Robert :  
06 66 59 22 97

Tous les jours de 9h30 à  
13h30 et de 16h30 à 20 h

### Nation VR Ronce

est une salle de jeux en réalité virtuelle adaptée à tous les joueurs, ouverte depuis le 8 juillet à Ronce-les-Bains par Gaëlle et Christophe.

Depuis l'ouverture, Gaëlle et Christophe sont très contents et ont de bons retours de leur clientèle.

C'est une découverte pour beaucoup de personnes, même pour les habitués des jeux virtuels de salon. Chaque machine met en mouvement le corps, ces jeux vidéo permettent d'entrer dans le jeu en trois dimensions et à 360° pour une expérience fantastique.

Ces machines de dernières générations ont été fabriquées pour Nation VR au mois de mars.

A partir de 3 ans, tout le monde peut y prendre du plaisir.

Ouverture : Juillet et août de 10h à 13h – et de 15h à 22h30 - À partir de septembre ouvert à l'année, horaires pas encore déterminés

16 avenue de la Côte de Beauté - Ronce-les-Bains  
<https://www.instagram.com/nationvrnce/>



### Gominola

Récemment ouvert, face au port, GOMINOLA est un nouveau lieu de gourmandise avec salle climatisée. Sa créatrice Madame Karine Loustalot, originaire de la région de Pomerol, cuisinière de métier a géré plusieurs restaurants dans la région de Libourne avant de rejoindre en 2019 avec son mari la commune d'Arvert où ils ont ouvert une enseigne de création et d'aménagement de cuisine.

Mais le désir de proposer des douceurs dans un lieu convivial l'a amené à créer GOMINOLA avec le souci de travailler avec des producteurs locaux pour ses produits.

Outre les cafés, thés, infusions bio, vous pouvez venir déguster de délicieuses crêpes et gaufres. Accompagnés de boissons tout aussi locales, limonade de la bullerie de l'île d'Oléron, cidre, jus de pomme bio de Sablonceaux ou encore la bière artisanale Chez Georgette de St Georges de Didonne Sont aussi proposées d'excellentes coupes glacées, réalisées avec les glaces artisanales du verger, qui ont la particularité d'avoir des noms locaux, la Grève, le Mus de Loup, la Bouverie.. Madame Loustalot proposera quelques nouveautés dans les prochains mois.

Ouverture en saison (avril à fin septembre) du lundi au dimanche (sauf le lundi et dimanche matin) de 10h à 12h et de 15h à 19h  
20 rue Foran 17390 La Tremblade - Tél : 05 46 77 14 37







**BEURRIER**  
CARROSSERIE

**ICI**  
ON RÉPARE ET  
ON REMPLACE  
TOUS TYPES DE VÉHICULES  
TOUTES MARQUES



8 BD DE LA LEU  
17390 LA TREMBLADE  
TÉL. 05 46 36 09 93

TOUTES ASSURANCES AVEC  
OU SANS AGRÈMENT  
AVEC LA «LOI HAMON»  
LIBRE CHOIX DU RÉPARATEUR



**BEL'HABITAT 17**  
17530 ARVERT



**ENTREPRISE LOCALE**  
AGRÉÉE TVA 5,5%  
AGRÉÉE PRIME CEE



**COMBLES - RAMPANTS - MURS INTERIEURS**  
Particuliers isolez vos combles et recevez 8,82 € / m<sup>2</sup> isolé !  
Sans aucune condition de revenus soit déjà 882 € pour 100 m<sup>2</sup>.

**NETTOYAGE & PROTECTION des TOITURES & FAÇADES**

NETTOYAGE  
VAPEUR & EAU CHAUDE

AVANT

APRÈS



**RENSEIGNEMENTS & DEVIS GRATUITS**  
05 46 22 74 46

\*Sous réserve de variations de cours des CEE.





10-21-1685  
Promouvoir  
la gestion durable  
des forêts  
pefc-france.org



**TOUS TYPES D'IMPRESSIONS**  
**Offset & Numérique**  
Papier - Bâche  
Autocollant - Signalétique

> [devis@atlantiqueoffset.com](mailto:devis@atlantiqueoffset.com)

**05 46 36 00 18 - 06 85 54 93 75**  
ZA Les Brassons 17390 LA TREMBLADE



**SEUDRE NETTOYAGE**  
*pour les professionnels*

Toutes prestations de nettoyage  
(Ménage, vitrerie, fin de chantier...)

**06.71.51.79.01**

7 rue de la Noue - 17390 La Tremblade • seudre.nettoyage@orange.fr



**GARAGE DU STADE**

ENTRETIEN - RÉPARATION - TOUTES MARQUES  
DÉCALAMINAGE MOTEUR

ZAC Les Brégaudières - 17390 LA TREMBLADE  
Tél. 05.46.75.79.03



- **VIDANGE**  
Fosses, puits, puisards,  
bacs à graisse, piscines...
- **DÉBOUCHAGE**  
Nettoyage de canalisations

- **HYDROCURAGE**
- **ENTRETIEN DE RÉSEAUX**  
Pluviaux et tout à l'égoût
- **INSPECTION VIDÉO**  
Canalisations

**FUEL DOMESTIQUE**

**SARL**  
**JEAN-JACQUES**  
**SARRY**  
MAISON FONDÉE EN 1930

DISPONIBILITÉ, PROXIMITÉ, TRAVAIL SOIGNÉ SONT LES MAÎTRES MOTS DE NOTRE SOCIÉTÉ

47, Bd Joffre - 17390 LA TREMBLADE **05 46 36 04 99**

**INTERVENTION RAPIDE**  
ROYAN • LA TREMBLADE  
MARENNES • OLÉRON  
DEVIS GRATUIT



## Le tramway forestier de la Coubre

Aujourd'hui, nous vous emmenons sur les traces d'un prestigieux fantôme ! Non, nous ne partons pas à la découverte d'un château sur les berges d'un loch écossais ou dans un manoir hanté du Périgord noir, nous restons bien au coeur de la région. Ce fantôme auquel nous avons décidé de rendre hommage a fait les beaux jours de la Presqu'île d'Arvert, sur la rive droite de l'estuaire, et profondément marqué la mémoire collective. Ce fantôme que l'on s'attend encore à voir surgir à tout instant au détour d'un bouquet de pins maritimes ou de chênes verts, n'est autre que le Tramway forestier de la Forêt de la Coubre !

Mais revenons tout d'abord deux siècles en arrière, à l'époque où la question de l'ensablement de la presqu'île préoccupait les autorités et la population. On disait alors que les sables montaient en Arvert. La Chapelle Notre-Dame de Buze notamment, au milieu de la forêt, en avait fait les frais au cours des siècles précédents, ensevelie à deux reprises.

Un décret impérial datant de décembre 1810 prévoit de fixer les dunes grâce à un vaste programme de plantations. Les travaux commenceront seulement en 1824, une première phase qui se prolongera jusqu'en 1862 sous l'égide des Ponts et chaussées. Puis ce sont les Eaux et forêts qui prendront le relais à partir de 1862. Mais l'acheminement des hommes et du matériel et le transport du bois sont compliqués par le manque de voies de communication... Sous Napoléon III, en plein essor du rail en France, la décision est prise de construire un tramway pour faciliter l'exploitation forestière. Partant de la Combe à Massé (une petite carrière à proximité du parking actuel de la Grande Côte, sur la commune de Saint-Palais-sur-Mer), la ligne est construite entre 1868 et 1874 et aura tout d'abord pour terminus le Galon d'Or au nord du massif, à proximité du pertuis de Maumusson, en face de l'Île d'Oléron.

Principalement dédié à l'exploitation forestière, le tramway permet de transporter les agents des Eaux et forêts, des Phares et balises, les secours en cas d'incendie, mais aussi quelques chasseurs et déjà les premiers touristes avides d'excursion ou de baignade. Mais son terminus au nord se situant loin des zones habitées, son intérêt reste limité. Dès 1906, un rapport préconise de prolonger la ligne du tramway forestier jusqu'à Ronce-les-Bains

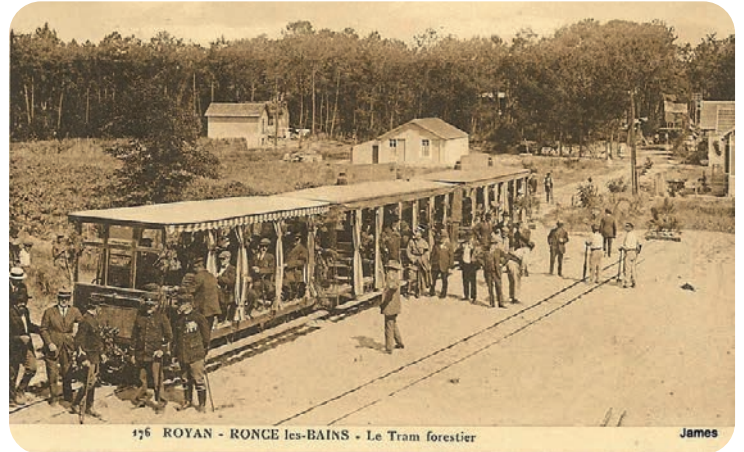

176 ROYAN - RONCE les-BAINS - Le Tram forestier

James

mais il faudra attendre 1913 puis 1923 pour que cette prolongation, en deux étapes, devienne effective.

En 1942, sous l'occupation allemande, c'est l'organisation Todt qui va raccorder la ligne du tramway au réseau ferré principal dans le centre de la Tremblade pour acheminer les hommes et le matériel dans la forêt et construire les fortifications du Mur de l'Atlantique, notamment la Batterie Gironde, et de nombreux blockhaus qui marquent aujourd'hui encore le paysage du littoral.

A l'origine, le tramway forestier était hippomobile, tiré par un simple cheval. Puis différentes générations d'automoteurs prendront le relais, des automoteurs à essence pour limiter les risques d'incendie en forêt. L'engouement pour le tramway forestier ne se dément pas. Avec le ralentissement des travaux forestiers, il devient même un atout touristique et connaît son âge d'or au début du XXe siècle.

Alors imaginez-vous un l'instant à la Belle Epoque ! Vous arrivez de Saint-Georges-de-Didonne ou de Royan, à bord du tramway dit « du parc » comme le quartier éponyme, un tramway à vapeur celui-ci. Vous longez la Grande Conche, Foncillon et son casino, puis le quartier de Pontailac, Nauzan et Saint-Palais. La correspondance avec le tramway forestier est assurée au terminus de la Grande Côte. Et votre voyage se poursuit à bord du tramway forestier pour une immersion au coeur de la Forêt de la Coubre.

Le tramway prend son temps, le voyage est une véritable excursion, pour ne pas dire une aventure, avec des arrêts près de l'actuel zoo de la Palmyre, près des maisons forestières de Bonne Anse ou encore de Négrevaux... A la halte de la Bouverie, un restaurant forestier est aménagé pour accueillir les voyageurs.

Le parcours du tramway forestier est en grande partie repris aujourd'hui par la piste cyclable de la Vélodyssée, depuis la Baie de Bonne Anse notamment, en direction de la Pointe Espagnole et du Galon d'Or.

Les bombardements de 1945 et les combats conduisant à la libération de la Poche de Royan vont sonner le glas du tramway forestier. Il reprendra du service après guerre, notamment pour évacuer le bois brûlé par les bombardements, mais il poussera bientôt



son dernier souffle et la ligne sera démantelée en août 1954.

De nombreux documents et des cartes postales de l'époque perpétuent le souvenir des riches heures du tramway forestier et contribuent à rendre son souvenir vivace dans la mémoire collective. Alors on se prend à rêver d'une possible renaissance à notre époque où l'on met en avant les mobilités douces. Un nouveau tramway forestier, parangon de vertu écologique, permettrait de limiter la circulation automobile les jours de forte affluence estivale, de réduire la pression sur le massif, de transporter les promeneurs, les surfeurs et les poètes pour observer la nature, la faune et la flore de cette forêt dunaire, littorale, sensible...

Il subsiste aujourd'hui quelques rares témoins de ce patrimoine ferroviaire insolite, quelques rails qui ont survécu, vaille que vaille, enfouis sous la végétation, en pleine forêt, et qui rappellent au visiteur ce glorieux passé, ce temps où le tramway forestier



emmenait les voyageurs effectuer une croisière insolite, sur les rails, au coeur du Massif de la Coubre...

Olivier Marvaud

## Phare de la Coubre

### Une fréquentation à la hauteur du Géant rouge et blanc !

La saison 2023 est une excellente année pour le colosse au damier. Un bilan de saison très positif se dessine pour le phare avec pas moins de 63 975 visiteurs qui ont grimpé les 300 marches du phare entre l'ouverture du site, le 4 février, et le 20 septembre ! Ce chiffre confirme que 2023 sera la meilleure année, toute saison confondue, une belle récompense pour ce monument qui accueillait 33 000 visiteurs il y a 10 ans...

### Pas de quoi mettre les drapeaux en BERN...

Le Phare de La Coubre avait été désigné pour représenter la Nouvelle-Aquitaine dans l'émission le Monument Préféré des Français 2023, diffusée sur France 3 le 13 septembre et présentée par Stéphane BERN. Vous avez été très nombreux à nous soutenir, mais cela n'aura pas suffi... Une belle 7<sup>ème</sup> place pour le Phare de La Coubre. Il est évident que pour nous ce sera toujours notre «grand» préféré ! Félicitations au Château fort de Sedan qui remporte le concours. Toute l'équipe tient à vous remercier chaleureusement pour votre soutien qui a largement permis de mettre en lumière cette «Sentinelle» de la Côte Sauvage, monument utile aux marins et emblématique du territoire. Vous pouvez être fiers, nous le sommes ! Nous espérons que le magnifique reportage diffusé vous donnera envie de (re)découvrir ce patrimoine d'exception.



### Tentez l'aventure : Le Trésor du Phare de La Coubre

En partenariat avec Secret Studio, venez vivre une expérience immersive, au coeur du plus haut phare du département, avec des acteurs et effets spéciaux et surtout un coffre de pirate magique et entièrement électronique. Entre chasse aux trésors et escape game, ce jeu d'1h30 vous fera visiter des lieux habituellement fermés au public. Un décor de campement archéologique et des accessoires de cinéma vous plongeront dans une aventure familiale et ludique, de jour comme de nuit. Plus d'infos sur notre site : [pharedelacoubre.fr/insidegame](http://pharedelacoubre.fr/insidegame)



Toute l'équipe du Phare de La Coubre vous attend avec impatience pour (re)découvrir ce patrimoine maritime emblématique du Pays Royannais

[www.pharedelacoubre.fr](http://www.pharedelacoubre.fr) -  

Ouvert du 4 Février au 12 Novembre  
et du 19 au 23 et 26 au 30 Décembre

Octobre - Novembre : 10h00 - 12h30 / 13h30 - 17h30

Décembre: 9h30 - 12h30 / 13h30 - 16h30

## Centre nautique Charline Picon

Une première impression incitera à dire que le Centre nautique a vécu une saison 2023 en demi-teinte. En effet, les conditions météorologiques au cours de cette saison 2023, trop souvent capricieuses, n'ont pas permis de pratiquer la voile dans des conditions favorables et clémentes.

Trop de vent, pas assez, temps maussade et parfois trop de chaleur sont autant de conditions qui ont freiné l'enthousiasme ou même l'envie de venir passer de bons moments au sein du Centre nautique. C'est ainsi que la location des embarcations dont dispose la base Kayaks, stand up paddle, planches à voile, et catamarans, est en baisse.

Mais ne soyons pas trop exigeants. Considérons que la fréquentation des stages, qui s'annonce sensiblement identique à celle des années précédentes, reste un motif de satisfaction. Il est constaté que les stages de trois jours, compte tenu de ce qui précède, et peut-être aussi pour des raisons économiques, répondent plus aux aspirations des stagiaires, plutôt que les stages de cinq jours.

La zone de mouillage de la Pointe aux Herbes propose des locations de bouées à la semaine, à la quinzaine ou au mois pour la période du 1<sup>er</sup> avril au 31 octobre.

Nous constatons une baisse de la fréquentation de cette zone de mouillage, malgré le fonctionnement d'une navette du 15 juin 2023 au 15 septembre 2023.

Les raisons en sont diverses, et la période à venir nous permettra de tenter de les analyser.

Autre motif de satisfaction : Le Jardin des Mers. Ce service qui permet d'accueillir les plus petits de quatre à six ans a toujours autant de succès. Il permet une approche ludique du milieu marin en général et de la voile en particulier. Ainsi les enfants se familiarisent progressivement avec la mer, le vent, les voiles, l'estran et les coquillages.

Ces enfants ont la possibilité d'aller sur l'eau, en kayak, stand up paddle ou optimist, le moniteur marchant à côté des embarcations lorsque ses qualifications l'autorisent.

Comme il se doit, difficile de conclure ce rapport, sans exprimer nos remerciements à ceux dont l'implication et

le dévouement ont contribué au bon fonctionnement de notre Centre nautique.

Les permanents :

- Laurence Boutet Quet : Responsable
- Dimitri Neau : Moniteur et Responsable technique qualifié.
- Bruno Patarin : Moniteur.

Les saisonniers :

- Anne-Hélène Thomas : Monitrice Planche à voile, catamaran, optimist.
- Brunelle Maubay : Monitrice Catamaran, Optimist -Point Plage.
- Mathis Wattecant : Point plage, Navette, mise en place.
- Kelio Fleurant : Moniteur Jardin des mers, Point plage, Navette, mise en place.
- Cléa Millet : Monitrice en formation Catamaran, Optimist ou planche à voile.
- Manolo Notreami : Moniteur en formation Catamaran, Optimist ou planche à voile
- Raphael Ménard : Moniteur en formation Catamaran, Optimist ou planche à voile.



## Les tennis municipaux

Cette saison a débuté très tôt, c'est-à-dire dès la mi-juin, et il y a lieu de s'en réjouir. Les commentaires de satisfaction des vacanciers, pour ne pas dire élogieux se suffisent pour considérer que 2023 était une belle période estivale.

Certainement que les courts de Padel y ont contribué.

Les stages qui s'étendent sur une longue période de Juin à fin Aout sont animés par :

- Philippe Lehmann : Professeur et Régisseur des tennis.

- Dominique Bechemilh : Régisseur adjoint et chargé de l'accueil.
- Thibaud Bourrit : Moniteur de tennis
- Xavier Gascq : Assistant moniteur de tennis.
- Florian Bellair : Accueil des soirées et week-end durant l'été.
- Axel Delamare : vacataire assistant sur les cours des petits. En formation dans quelques mois pour son projet tennis.
- Gaétan Renouleaud : Assistant technique entretien.

Merci à tous les membres de cette équipe solidaire et dévouée,

qui a su mettre tout en œuvre pour la plus grande satisfaction des pratiquants. L'ambiance chaleureuse du Club House, et l'accueil particulièrement attentionné ont permis à ces passionnés de tennis de profiter agréablement de nos belles installations, qu'il n'est pas inutile de rappeler :

- 3 courts couverts en terre battue
- 6 courts extérieurs en béton poreux
- 2 courts extérieurs en gazon synthétique
- 2 terrains mini tennis
- 1 beach tennis
- 1 mur d'entraînement
- Padel

Cette activité en plein essor est un sport dérivé du tennis. Avec sa petite raquette et son terrain court, il séduit toutes les générations. Ce sport venu d'Espagne est abordable à tous les âges et il est moins traumatisant que le tennis sur surface dure. Le Padel, ludique et convivial est ouvert à tous. Ainsi des novices de plus de soixante-dix ans ont découvert, en se rendant sur nos courts, cette nouvelle pratique sportive. Et bien que n'étant pas des sportifs, ils ont passé un très agréable moment, ayant le sentiment d'être jeune.

Ainsi, confirmant cet enthousiasme, quinze tournois de

Padel, officiels et amicaux, ont été organisés. Les sponsors, Orpi Seudre, AXA, Huîtres Lamaison et l'Hôtel de La Plage ont contribué aux dotations récompensant les joueurs. Qu'ils en soient chaleureusement remerciés.



Pour le tennis, une tournée a été organisée début juillet avec la participation de quatre jeunes qui ont réalisé de belles performances, sous la responsabilité de Xavier Gascq.

Domage que l'association TC trembladais n'ait organisé aucun tournoi cet été.

Pour le Padel, 15 tournois ont été organisés sous l'arbitrage de Xavier et Philippe,

Les cours de Padel dispensés tout l'été ont également connu un franc succès.

En conclusion, c'est une saison qui s'est passée dans les meilleures conditions, le contentement de tous le confirmant, si besoin était.

## Journée de la Location saisonnière « Les Clés de ma Loc' »

Mardi 17 octobre 2023 – Le Palais - Royan

*Le sujet de la location saisonnière ou temporaire sur le territoire Destination Royan Atlantique est un sujet essentiel et incontournable pour le bon fonctionnement et le développement du territoire.*

Une des missions de l'office de tourisme Destination Royan Atlantique est de contribuer à la professionnalisation des loueurs, de sensibiliser et d'accompagner les propriétaires de meublés de tourisme et chambres d'hôtes vers les démarches qualité et de classement.

Cette journée dédiée à l'activité de la location saisonnière ou temporaire, meublés de tourisme et chambres d'hôtes sera, entre autre, l'occasion pour Destination Royan Atlantique de :

- Réunir les acteurs du territoire concernés par cette thématique
- Promouvoir les services et produits de l'office de tourisme Destination Royan Atlantique
- Promouvoir le classement des meublés de tourisme et faire connaître l'Office de Tourisme Communautaire Destination Royan Atlantique comme organisme agréé AFNOR/ ATOUR FRANCE pour le classement des meublés de tourisme.

Ce sera aussi l'occasion de proposer des temps d'échanges autour de différentes thématiques comme la fiscalité, les conciergeries, l'hébergement des saisonniers, les activités de la station Thermale de Saujon.

Toute l'équipe vous attend ! et sera ravie de vous rencontrer et vous accompagner tout au long de cette journée thématique et conviviale.

**RDV au Palais de Royan le 17 octobre 2023 à partir de 10h. Entrée Libre**

**Le PALAIS ROYAN EVENEMENT - 1 façade de Foncillon - 17200 ROYAN**



**Bureau d'Information Touristique La Tremblade 1 Boulevard Pasteur**

**Bureau d'Information Touristique Ronce-les-Bains Place Brochard**

**05 46 08 21 00 - Renseignements et réservations Bureaux d'Informations Touristiques - visites.royanatlantique.fr**



**Samedi 11 Novembre**  
**Concert Sing Song**  
 au temple à 21h

## Festivités de Noël

Retrouvez toutes les informations sur [www.la-tremblade.fr](http://www.la-tremblade.fr)

★ **Déambulation et feu d'artifice** ★

Quai d'honneur  
 Port de La Tremblade  
 Mercredi 20 décembre  
 à partir de 18h

★ **Début des illuminations de Noël le 4 décembre** ★

★ **Concert de Noël** ★  
 à l'église le 8 décembre

★ **Marché de Noël** ★

du 16 au 23 décembre  
 Quai d'honneur - Port de La Tremblade  
 Organisé par le Comité de jumelage  
 18 chalets : artisans et commerçants  
 et le chalet du Père Noël  
 pour les photos et l'animation.

### À la médiathèque

→ **EXPOSITION** - 2 au 28 octobre

Exposition **Henri Moreau**

→ **LECTURE MUSICALE** - 20 oct. à 18h

**Lecture et littoral** : Marc Roger, lecteur public, est parti de Bray-Dunes le 21 janvier dernier pour se rendre à pied, en livre et à haute voix à Hendaye.

**Jules Verne - Vingt mille lieues sous les mers** : Lecture Musicale de Marc ROGER - Voix Terry BRISACK - Guitares. La lecture est accompagnée d'illustrations - en vidéo projection d'Alphonse de Neuville et d'Edouard Riou.

→ **EXPOSITION** - 30 oct. au 18 nov.

« **Les monstres** » prêtée par la médiathèque départementale : Une exposition pour faire découvrir, sur un ton humoristique, une série de monstres tous plus étonnants les uns que les autres.

→ **LECTURE MUSICALE** - 2 nov. à 14h30

« **Le retour de cornebidouille** » : Attention ! Elle est de retour ! Plus féroce que jamais et toujours aussi bête que ses pieds !...

→ **RENCONTRE D'AUTEUR** - 24 nov. à 18h

Rencontre avec l'auteur **Velibor ČOLIĆ** dans le cadre du festival « Lettres du Monde » : VELIBOR ČOLIĆ (BOSNIE-HERZÉGOVINE-FRANCE) Le Livre des départs, Collection Blanche, Gallimard, 2020

→ **VENTE DE LIVRES** - 27 nov. au 2 déc.

Achetez des livres à petits prix issus de la médiathèque ! L'occasion de donner une seconde vie aux ouvrages.

→ **EXPOSITION** - 4 au 30 déc.

**Exposition « Noël »** : La date du 25 décembre correspond à l'origine à une fête païenne du solstice d'hiver célébrée à Rome. Elle désigne, pour les Chrétiens, la naissance de Jésus-Christ. Les traditions religieuses et les coutumes laïques s'associent aujourd'hui pour célébrer une fête familiale.



# Ouverture d'ateliers musicaux

Une nouvelle antenne musicale de l'association « Les Arts du Marais » s'installe à La Tremblade, à la salle « la Boîte à Musique » et salle Foran, 22 rue Gaston Guichard.

Le 28 juin dernier, le conseil municipal a entériné la mise à disposition du local « La Boîte à Musique » à l'association « Les Arts du Marais »

Depuis sa création, il y a 2 ans, l'association « Les Arts du Marais » de Saint-Just-Luzac s'est spécialisée dans le secteur d'activité des arts du spectacle vivant avec une forte orientation musicale en laissant une place importante à l'apprentissage.

« La création de groupes, avec l'organisation de concerts et leur promotion sont également au cœur de notre projet ». », indique Guy Martin responsable musical et artistique.

Les ateliers trembladais sont ouverts à tous, des actifs ou retraités, des débutants de tout âge, désirant apprendre à jouer d'un instrument et se perfectionner.

« A travers le tissu associatif, nous espérons attirer aussi des musiciens confirmés qui prendraient part à l'orchestre à vents et percussions » ou d'autres groupes qui souhaiteraient voir le jour au sein de l'association, indique Guy Martin.

Sur cette antenne Trembladaise, les ateliers proposés pour cette saison, sont :

## Le mardi

- Cours de clarinette et de saxophone de 17h à 20h

## Le mercredi

- Eveil musical pour les enfants de 3 à 6 ans de 15h à 16h
- Atelier batterie et percussions (en attente d'un intervenant) de 16h30 à 18h



## Le jeudi

- Atelier café conc' théâtre de 19h à 21h
- Atelier chorale de 19h à 20h30
- Atelier ukulélé de 20h30 à 22h30



## Le samedi

- Travail d'orchestre instruments à vent et percussion de 10h à 12h
- Cours de trombone et/ou tuba de 10h à 12h
- Cours de trompette d'harmonie et cor de 12h à 13h

L'association offrira en contre partie du prêt gracieux des locaux, un concert annuel et participera à deux cérémonies officielles pour la commune.

Vous souhaitez nous rejoindre, il reste encore des possibilités d'inscriptions pour cette année scolaire 2023 – 2024.

Pour tout information, vous pouvez nous contacter soit :

Par courriel : [les.arts.du.marais@gmail.com](mailto:les.arts.du.marais@gmail.com)

Par téléphone : 06 85 22 33 44.



## Le club de bridge de la Tremblade

organise des cours de bridge par un moniteur agréé par la fédération française de bridge :

Le mardi matin : niveau débutant 1<sup>ère</sup> année de 9h30 à 11h30

Le jeudi matin : pour 2<sup>ème</sup> année de 9h30 à 11h30

Tournois de régularité le mercredi soir à 20h15 et le samedi à 14h15

Contact par mail : [bridge.la.tremblade@gmail.com](mailto:bridge.la.tremblade@gmail.com)

## Concours à succès pour les archers

Dimanche 16 juillet, les Archers Trembladais organisaient leur premier concours de tir à l'arc sur le stade You de La Tremblade. Pour cette circonstance « exceptionnelle », le club de rugby avait mis à disposition toutes ses installations afin d'accueillir les 88 archers en lice dans les meilleures conditions.

Au premier départ le matin, tir distance internationale (jusqu'à 70 m selon la catégorie), les cinq archers du club engagés ont fait des podiums : Elian 1<sup>er</sup> et Gaspard 2<sup>e</sup> (U11) ; Marie-Christine 1<sup>er</sup> (S3F) ; Thierry 1<sup>er</sup> et Christian 3 (S3H). L'après-midi était réservé au championnat départemental de tir extérieur (distance nationale 50 m) où les archers du club en lice ont également brillamment défendu leurs couleurs avec trois champions départementaux : Evan (U13), Mael (U21) et Marie-Christine (S3F), trois vice-champions : Véronique (S2F), Geneviève (S3F) et Jean-Pierre (S3H) ; ainsi que deux 3<sup>e</sup> place avec Sandrine (S2F) et Serge (S3H). Par ailleurs, les équipes de Rochefort en arc classique et en arc à poulies terminent à la première place ; ils ont donc reçu des mains de Mme Chaillé, maire adjointe chargée des sports, les deux coupes offertes par le casino Partouche de La Tremblade.

Michel Paineau, président du club trembladais de tir à l'arc, remercie la municipalité pour son aide ainsi que le club de Royan

qui a prêté tout son matériel, sans oublier sponsors et bénévoles qui ont contribué ensemble à la réussite de ce premier grand concours organisé par le club, fort de ses 55 licenciés (dont 23 jeunes). « A l'année prochaine ! »

Contacts : [.https://lesarcherstrembladais.fr](https://lesarcherstrembladais.fr).



## Prix de la ville

Cette année le prix de la ville a été attribué à l'association Atelier des Arts de La Tremblade, présidé par M. Jamet. Madame Evelyne Lanoy a reçu le prix pour son tableau.



## Dédicace

Angelina Vautier, l'auteur du polar « Meurtre à Ronce-les-Bains », sorti en avril chez Geste éditions, était en dédicace à l'hôtel Le Grand Chalet, samedi 22 juillet. La journaliste et auteur a adoré revenir sur les lieux du crime 20 ans après...

« Super de faire cette dédicace au cœur de l'action de mon livre » tels sont les mots d'Angéline.

En effet, le Grand Chalet est le théâtre de l'intrigue de ce premier roman policier. Angéline remercie chaleureusement tous les lecteurs qui se sont donnés rendez-vous pour cette séance de dédicace.

Une autre histoire est en cours où l'on retrouvera les personnages principaux de « Meurtre à Ronce-les-Bains ». Nous aurons certainement le plaisir de revoir Angéline dans notre station balnéaire.





# Billet de l'équipe municipale

Malgré tout, c'était une belle saison. Il y a eu les coups de chaud, les coups de froid tempétueux, mais le job a été fait. Le monde était là et les commerces ont tiré leur épingle du jeu, même si ce n'est pas la meilleure saison de ces dernières années. Le programme d'animations a ravi tous les jours les vacanciers. Alors, bravo à notre service animation et bravo à l'association Fest'Ronce.

N'oublions pas nos services, présents tous les jours, souvent tard le soir, pour l'installation et le retrait des infrastructures.

Bravo aussi à ceux qui tous les jours ont veillé à la sécurité pour que tout se passe au mieux, de la pose des barrières, au contrôle journalier de la signalisation des plages, au ramassage du verre à l'Embellie en passant par la surveillance des plages et des parkings par notre police. Il y a tous ceux qu'on ne voit pas. La préparation des arrêtés, les commandes de matériel, les interventions

au pied levé pour tous les imprévus et bien sûr l'organisation et la gestion de tous les jours comme pour le reste de l'année.

Alors encore bravo à vous tous qui avaient participé à la réussite de cette belle saison.

Dès la rentrée de septembre, tous les programmes de travaux reprennent après la pause estivale. Madame le Maire a entrepris un inventaire des réalisations à mi-mandat. Cette décision va permettre de nous motiver pour les projets des mois et des années à venir. Malgré la baisse des dotations de l'état, malgré de nouveaux textes pénalisants nos projets, malgré la réduction de l'espace affecté à nos futurs permis de construire et malgré les obligations démesurées imposées pour les logements sociaux, nous relèverons le défi.

Comptez sur notre engagement et notre enthousiasme pour chaque dossier soit étudié, suivi et réalisé.

## Aménagement durable des plages et de la station touristique

La commune de La Tremblade a engagé une démarche d'aménagement durable de son territoire ayant pour objectif de concilier la vocation de station touristique de la commune avec la protection de ses espaces naturels tout en maîtrisant la fréquentation et en préservant la qualité d'accueil.

Cet important travail de réflexion doit permettre de définir les futurs aménagements et équipements de la commune sur les différents sites à enjeux qui ont été identifiés (Le centre-ville de La Tremblade, La Grève ainsi que les plages...).

Une convention de partenariat a été signée avec l'Office National des Forêts (ONF) et le Groupement d'Intérêt Public en Nouvelle Aquitaine (GIP) afin de piloter une étude qui a été confiée à un groupement de bureaux d'études pluridisciplinaires.

Cette démarche se veut participative, elle repose, entre autres, sur des enquêtes d'usagers et de visiteurs qui ont eu lieu cet été sur plusieurs sites.

Il est également prévu de recueillir la parole des habitants. Vous pourrez le faire le 10 octobre en différents endroits publics de la commune.

**COURS DE DANSE**

**BARRE classique**  
Pour séniors  
Les samedis de 09h30 à 10h30

**&**

**DANSE CONTEMPORAINE**  
Pour adultes débutants et intermédiaires  
Les samedis de 10h45 à 12h

Au foyer Lagarde 19 rue Pierre Loti  
17390 La Tremblade

Dispensés par **Nadia Deneuvillers**  
Professeure diplômée études universitaires  
de danse La Sorbonne

Infos et inscriptions:  
nadiadanse.deneu@gmail.com  
06 51 04 37 96

## Etat Civil

### Toutes nos félicitations

#### NAISSANCES

- 24 juin 2023 : Augraud Romane Patricia

#### MARIAGES

- 1<sup>er</sup> juillet 2023 : Begon Aurélien et Paquet Audrey
- 12 juillet 2023 : Dalac Christophe et Bonnifay Marion
- 12 août 2023 : Chazeau Julien et Oudjedi Marion
- 19 août 2023 : Crevant Peter et Houy Bettina
- 16 septembre 2023 : Guichard Damien et Maudet Carole

### Ils nous ont quittés

- 06 juillet 2023 : Lecomte Jean Claude – 87 ans
- 15 août 2023 : Fourmy née Dutertre Ginette – 97 ans
- 17 août 2023 : Charles Yves – 69 ans
- 21 août 2023 : Rambeau Jean Pierre – 92 ans
- 26 août 2023 : Picaud née Roy Jeanine – 86 ans
- 29 août 2023 : Raffailac Yvon – 80 ans

# Répertoire...



## NUMÉROS D'URGENCE

- Pompiers :** 18 **SAMU :** 15
- Gendarmerie :** 17
- Centre Anti-poison :** 05.56.96.40.80
- Urgence enfants disparus :** 116000
- Urgence Plage & Mer :** 196
- N° d'Urgence européen :** 112
- N° d'Urgence pour personnes sourdes ou malentendantes :** 114
- Pharmacie de garde :** 3237

## SERVICES PUBLICS

**MAIRIE** 05.46.36.99.00  
23, rue de la Seudre La Tremblade  
www.la-tremblade.fr  
mairie@la-tremblade.com

## SERVICES TECHNIQUES

**FRANCE SERVICES** 05.46.36.65.83  
37 rue de la Seudre La Tremblade  
La-tremblade@france-services.gouv.fr  
Conseillers numériques France Services sur RDV 06.35.39.95.84

## CCAS

05.46.36.02.45  
37, rue de la Seudre La Tremblade

## CENTRE DE SECOURS - POMPIERS

19, ZA des Brassons La Tremblade  
05.46.36.03.32 - 18

## CENTRE DES FINANCES PUBLIQUES

Service des impôts des particuliers  
05.46.39.51.00  
1, rue des Cormorans 17205 Royan Cedex  
www.impots.gouv.fr  
sip.royan@dgfip.finances.gouv.fr

## EHPAD «Les Bengalis»

05.46.36.01.11  
53 rue des Calfaits La Tremblade

## GENDARMERIE

2 rue de la Bergerie La Tremblade  
05.46.36.11.43 (Heures ouvrables) et 17 (Service Urgences)

## LA POSTE

3631  
5, av du Général de Gaulle La Tremblade

## MAISON DE LA TREILLE

06.20.62.84.81  
8, av du G<sup>al</sup> de Gaulle La Tremblade

## MÉDIATHÈQUE

05.46.36.14.67  
30, rue de la Seudre La Tremblade

## ESPACE EMPLOI FORMATION

37, rue de la Seudre La Tremblade  
05.46.36.65.83

## OFFICE DE TOURISME COMMUNAUTAIRE

«Destination Royan Atlantique»  
1, bd Pasteur La Tremblade 05.46.08.21.00  
Place Brochard Ronce-les-Bains  
(Avril à Septembre)

## SNSM

Société nationale des sauveteurs en mer  
R. de la corderie - Cabane rouge La Tremblade  
Président de station : 06.78.47.05.65

## TRESORERIE

05.46.23.54.54  
108, bd de Lattre de Tassigny  
BP 2202C 17205 Royan  
t017038@dgfip.finances.gouv.fr

## SOCIAL / ENTRAIDE

### COLLECTIF CARITATIF

06.17.08.90.15

### LA CROIX ROUGE

05.46.47.84.99

### LES RESTOS DU CŒUR

05.46.47.72.91

### SECOURS CATHOLIQUE

06.79.24.94.93

## SERVICES MEDICAUX

### AMBULANCES

Ambulances de la Presqu'île d'Arvert  
65, bd Joffre La Tremblade 05.46.36.01.40

### DENTISTES

M. BUJADOUX, M. PAGEOT, M. HAURILLON  
23, bd Pasteur La Tremblade  
05.46.36.09.80 / 05.46.36.03.85

### HÔPITAUX

CH. ROYAN : 05.46.39.52.52  
CH. ROCHFORT : 05.46.88.50.50

### INFIRMIERES

CENTRE DE SOINS ADMR  
11 A, rue G<sup>al</sup> Leclerc - La Tremblade  
Parking U Express 05.46.36.05.31

### Mmes COUTANCEAU - BENOIT - COLLARD

6, av. du G<sup>al</sup> de Gaulle La Tremblade 05.46.36.23.33

### Mmes HEIM et MOREAU (à côté du Dr Chamorro)

59, av Beaupréau - Ronce les Bains  
09.81.33.38.78 - 07.61.52.25.08

### Mme MAINGAUD Julie

06.23.24.90.43  
2A, rue de la République La Tremblade

### KINESITHERAPEUTES

M. JUTANT 05.46.36.09.91  
22 rue Général Leclerc La Tremblade

### MATERIEL MEDICAL

Seudre Confort médical 05.46.47.33.76  
ZAC Brégaudières 4, rue des Artisans La Tremblade

## MEDECINS

M. TAVERNIER 05.46.36.05.36  
23, bd Pasteur La Tremblade

M. CHAMORRO DE LA ROSA 05.46.36.38.78  
59, av de Beaupréau Ronce-les-Bains

Mme LAMONERIE GUILLON 05.46.36.28.80  
(homéopathie - acupuncture)

8, rue du Sergent Lecêtre La Tremblade

M. BENOIST 05.46.47.45.82  
6, av. du G. de Gaulle La Tremblade

## ORTHOPHONISTES

Mme ALLAERT 05.46.75.81.84  
17, Bd du Maréchal Joffre La Tremblade

Mme BOUTET 06.14.44.79.66  
53, av. du G. de Gaulle La Tremblade

Mme EGGENSPIELER 06.64.59.47.78  
7, r. Clémenceau La Tremblade 05.46.85.26.03

Mme VILLAUTREIX 07.77.38.83.67  
53, av. du G. de Gaulle La Tremblade

## OSTEOPATHES

Mme BURLOT / M. OLIVIER 05.46.75.72.67  
30, rue de la Sablière La Tremblade

Mme MARTIN 06.23.51.64.00  
14, rue de la Seudre La Tremblade

Mme MÉNARD 05.16.84.15.70  
27, rue Georges Clémenceau La Tremblade

## PEDICURES - PODOLOGUES

M. MILLET - LACOMBE 05.46.36.00.30  
6, av. du G. de Gaulle La Tremblade

Mme MAGNÉ-NEVEU 06.63.31.47.83  
2A, Rue de la République La Tremblade

## PHARMACIES

PHARMACIE FERRAND 05.46.36.20.40  
67, av de Beaupréau Ronce les Bains

PHARMACIE DU CENTRE COÏC-MOREAU  
10, place Alsace Lorraine - 8,10 rue Foran La Tremblade 05.46.36.01.04

PHARMACIE DU CANTON 05.46.36.01.96  
21, place Gambetta La Tremblade

## PSYCHOLOGUE

Mme COUPEL-PACAUD 06.11.09.62.99  
28 rue du Maréchal Foch La Tremblade

Mme LAMBERT 06.71.62.74.43  
53, av. du G. de Gaulle La Tremblade

Mme SÉJOURNÉ 06.08.69.69.41  
30 rue de la Sablière La Tremblade

## BIEN-ÊTRE

### DIÉTÉTICIENNE

Mme NGUYEN 06.30.62.12.15  
9, allée C. Guibert La Tremblade

### HYPNOTHÉRAPIE - SOPHROLOGIE

Mme LARGE 06.35.55.75.92  
6, av. du G. de Gaulle La Tremblade

### KINÉSIOLOGUE

Renaud Vergez 06.23.48.19.72  
7 rue G. Clémenceau - La Tremblade

### MAGNÉTISEUR & HYPNOTHÉRAPEUTE

M. TESSIER 07.62.59.75.10  
30 rue de la Sablière - La Tremblade

### MASSAGE BIEN-ÊTRE & RÉFLEXOLOGIE

Mme GUIBERTEAU 07.69.77.93.71  
L'infiniment Bien 6, av. G. de Gaulle La Tremblade

### NATUROPHE IRIDOLOGUE ET REFLEXOLOGUE DIPLOMÉE

Mme PELLERAY-GUILHEM 06.72.33.41.91  
7, rue Georges Clémenceau La Tremblade

### REFLEXOLOGUE

Mme DOUCET 06.76.44.50.07  
27, allée des Algues Ronce-Les-Bains

Mme VADILLO 06.70.70.83.11  
47 bis rue de la Garde La Tremblade

### SHIATSU

Cathy Vandamme 06.15.93.21.65  
38 rue de la Noue - La Tremblade

## SERVICES DIVERS

### ANIMAUX

CAT AND DOG 17. 06.29.38.65.42

CLINIQUE VÉTÉRINAIRE 05.46.36.16.84  
72 bd Maréchal Joffre La Tremblade

### AVOCATS

Mme GERTY 05.46.36.51.57  
5 rue du sommeil La Tremblade

Mme JOSEPH 06.19.38.46.73  
39 av du Général de Gaulle La Tremblade

### CULTES - LA TREMBLADE

EGLISE PROTESTANTE 05.46.47.67.13  
Place du Temple 05.46.36.04.41

EGLISE CATHOLIQUE 05.46.76.71.73  
3, bd Pasteur

### TAXIS

RADIO TAXI 24h/24.05.46.36.01.40  
La Tremblade - Ronce-les-Bains

TAXI La Tremblade - Ronce-les-Bains  
05.46.36.08.40 / 06.81.10.24.55

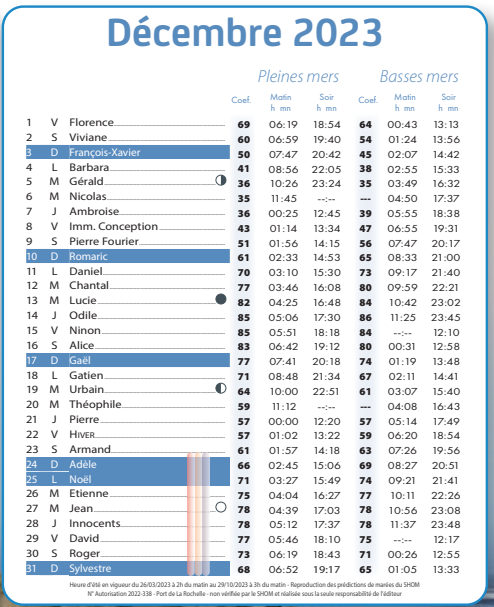
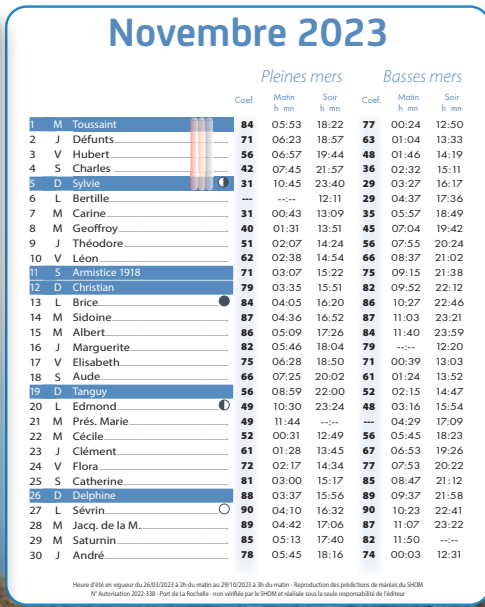
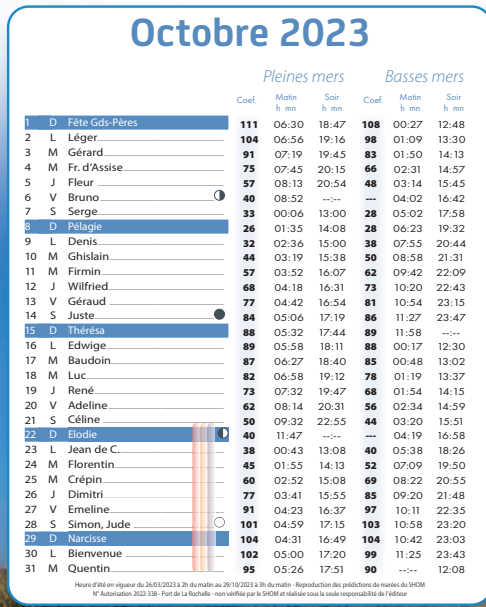



## ENTREPRISE GÉNÉRALE DU BÂTIMENT

ZA Les Brégaudières 2 - 7 Rue des Artisans  
17390 LA TREMBLADE

05 46 36 00 83 - [accueil@magnesas.fr](mailto:accueil@magnesas.fr)

**Lotte-Baudouin**  
Pompes funèbres  
Marbrerie - Funérarium  
Z.C. Les Brégaudières  
17390 LA TREMBLADE  
05 46 36 12 33

Permanence téléphonique 24h/24 - 7j/7  
06 808 808 39

SAUJON ● ROYAN ● MARENNES

**Conserverie Bertin**  
Pêcherie Seudre Atlantique  
Depuis 1969

05 46 36 09 99

[psa.bertin@free.fr](mailto:psa.bertin@free.fr) - [www.conserverie-bertin.fr](http://www.conserverie-bertin.fr)  
1 bis, rue Pierre Loti - 17390 La Tremblade

Chocolats fins - Pâtisserie fine  
Macarons - Créations uniques

SUR LE PORT  
17 Rue Foran 17390 LA TREMBLADE

05 46 47 68 34  

Lundi au  
Vendredi :  
8h - 12h  
& 14h - 18h  
Samedi : 9h-12h  
& 14h - 17h

90 rue de la Seudre - 17390 La Tremblade  
05 46 36 55 98 [contact@garagedelaseudre.fr](mailto:contact@garagedelaseudre.fr)

## FAÇON DE VOIR

OPTICIEN  Françoise Mossière 

*T'as vu mes nouvelles lunettes ?!*

10 rue du G. Leclerc - 17390 LA TREMBLADE  
05.46.75.98.56 [www.facondevoir.net](http://www.facondevoir.net)

## SEUDRE SERVICES

pour les particuliers  
Toutes prestations de nettoyage (Ménage, vitrerie...)

 06.71.51.79.01  
7 rue de la Noue - 17390 La Tremblade  
[seudre.services@orange.fr](mailto:seudre.services@orange.fr) 

## Gedimat

Au cœur de l'ouvrage. D.M.T.

MATÉRIAUX • MENUISERIE • CHARPENTE  
CARRELAGE • BRICOLAGE • CUISINE

DU LUNDI AU VENDREDI DE 8H À 12H ET DE 14H À 18H  
ET LE SAMEDI DE 9H À 12H

12 Rue des Nougiers  
17390 La Tremblade  
Tél. 05 46 36 09 39  
Fax 05 46 36 12 79

**THERMOSANIT**
  
 SARL JEM.

contact@thermosanit.fr - 34 boulevard Pasteur - 17 390 La Tremblade

**05.46.36.06.69**

plomberie • chauffage • zinguerie • ramonage • climatisation

**CASINO**
  
 LA TREMBLADE

**Donner une chance à l'imprévu**

Ouvert 7j/7

**Tél. 05 46 76 88 86**

Casino • Restaurant • Lounge bar

Événements

CASINO DE LA TREMBLADE SAS, 38 750 € de mise en jeu  
 018 81 Chancery 17390 La Tremblade, 295 300 790  
 RCS LA ROCHELLE

LES JEUX D'ARGENT ET DE HASARD PEUVENT ÊTRE DANGEREUX - PERTES D'ARGENT, CONFLITS FAMILIAUX, ADDICTION... RETROUVEZ NOS CONSEILS SUR JOUEURS - INFO SERVICE.FR (09 74 75 13 13 - APPEL NON SURTAXÉ)

**Beach Bistro • Restaurant • Bar**

COCKTAILS, TAPAS, SALADES,  
 BURGERS, VIANDES GRILLÉES, POISSONS...  
 TERRASSE PANORAMIQUE VUE MER

05 46 36 06 41

2 av. de la Cèpe • RONCE LES BAINS

www.le-grand-chalet.fr

**AREV**
  
 Travaux publics

Travaux publics  
 et privés  
 Terrassement  
 Enrobés  
 Assainissement  
 Matériaux  
 Démolition

ZAC des Brégaudières  
 17390 LA TREMBLADE

Mail : [accueil@arev-tp.fr](mailto:accueil@arev-tp.fr)  
 Site internet : [www.arev-tp.fr](http://www.arev-tp.fr)

**05 46 23 39 89 - LA TREMBLADE**

**Conseillers funéraires de France**

A votre disposition pour tous renseignements ou services

Florent et Delphine

10, av. de l'Etrade  
**17530 ARVERT**

[centrefunerairehorseau@gmail.com](mailto:centrefunerairehorseau@gmail.com)  
[www.centrefuneraire-arvert.fr](http://www.centrefuneraire-arvert.fr)

POMPES FUNEBRES  
 FUNERARIUM  
 MARBRERIE  
 MAGASIN FUNERAIRE  
 TEL: 05.46.36.34.75  
 24H/24H

66 boulevard Joffre  
 17390 La Tremblade

**05 46 36 02 14**

[sarlnicolasleboeuf@gmail.com](mailto:sarlnicolasleboeuf@gmail.com) - [www.cycles-leboeuf.fr](http://www.cycles-leboeuf.fr)

**IRIS OPTIQUE**

Grand choix de lunettes pour toute la famille  
 Le conseil, le choix, le service.

**Christelle RIVIÈRE**  
 Opticienne Diplômée

11 rue Foran - LA TREMBLADE - Tél. **05 46 36 08 47**

**MULOT**
  
 50 ans

de réponses à vos besoins

[/mulotsas](https://www.facebook.com/mulotsas)

**stéphaneplaza**  
 immobilier

C'EST LE COEUR QUI PARLE

Votre conseiller local  
**Christophe HENROT**  
**06.62.66.49.84**  
[chenrot@stephaneplazaimmobilier.com](mailto:chenrot@stephaneplazaimmobilier.com)

Estimation et diagnostics offerts \*

\*Voir conditions en agence Agent commercial en immobilier RCS de Saintes 420 892 770.